Alguers de Burriana- Nules- Moncofa

Ficha LIC

ALGUERS DE BORRIANA-NULES-MONCOFA

Superficie: 4.082 Ha (marina)

Municipios: frente litoral de Borriana, Nules, Moncofa, Xilxes y La Llosa.

Características generales: área marina comprendida aproximadamente entre el sur del Port de Borriana, al norte, y el frente litoral de Almenara, al sur. La información de hábitats disponible grafía la existencia de praderas de *Cymodocea* y *Posidonia* de extensión variable en la costa situada entre las playas de Nules y Xilxes, a una profundidad entre -10 y -20 m.; la presencia de praderas hacia el sur –Almenara—es más rara y puntual. Esta misma información grafía la existencia de estos hábitats –sobre todo praderas de *Cymodocea*-- al norte de la zona propuesta, en el ámbito comprendido aproximadamente entre los puertos de Castelló y Borriana y en el cual se incluye la desembocadura del Millars.

Hábitats y especies destacables: básicamente, las praderas de *Posidonia* (*1120) y algunas de las especies marinas asociadas.

LIC: Alguers de Borriana

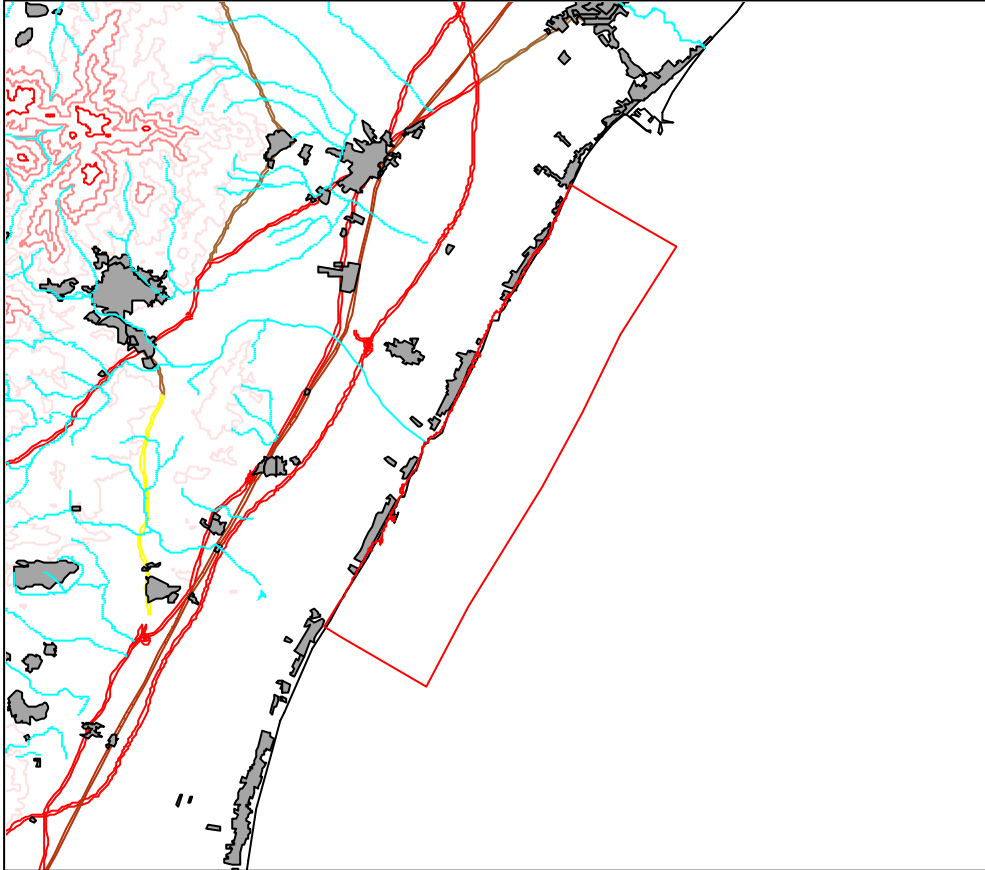

Leyenda:

- Alguersborriana.shp
- Rústico
- BARRANCO
- RAMBLA
- RIO
- Nuc4
- Nuc3
- Nuc2
- Nuc1
- Ferriaca
- Calatayud
- AUTONOMICA
- DIFUTACION
- LOCAL
- NACIONAL
- Cuvasede nivel
- 0 - 300
- 301 - 500
- 501 - 800
- 801 - 1120
- 1121 - 1500
- Masas de agua
- Corteno C.V.



1:100000

Clot de la Mare de Deu

Declaración de Paraje Natural Municipal

Ficha Zona Húmeda

Desembocadura del Riu Millars

Ficha LIC

Ficha Zona húmeda

Paisaje Protegido

DESEMBOCADURA DEL RIU MILLARS

Superficie: 321 Ha.

Municipios: Almassora y Borriana

Características generales: pequeño delta fluvial protegido de transformaciones agrarias y de la actividad cinegética, que resulta de gran atractivo para las aves acuáticas.

Hábitats y especies destacables: además de los matorrales termomediterráneos (**5330**), aparecen en la zona diversos hábitats ligados al ambiente fluvial y litoral, como los ríos mediterráneos de caudal permanente con *Glaucium flavum* (**3250**), las galerías de *Nerio-Tamaricetea* (**92D0**), lagos eutróficos naturales (**3150**), etc.

El grupo más importante de especies corresponde lógicamente a las aves, destacando *Porphyrio porphyrio*, *Himantopus himantopus*, *Charadrius dubius*, *Charadrius alexandrinus*, *Tachybaptus ruficollis*, etc.

LIC: Desembocadura del riu Millars

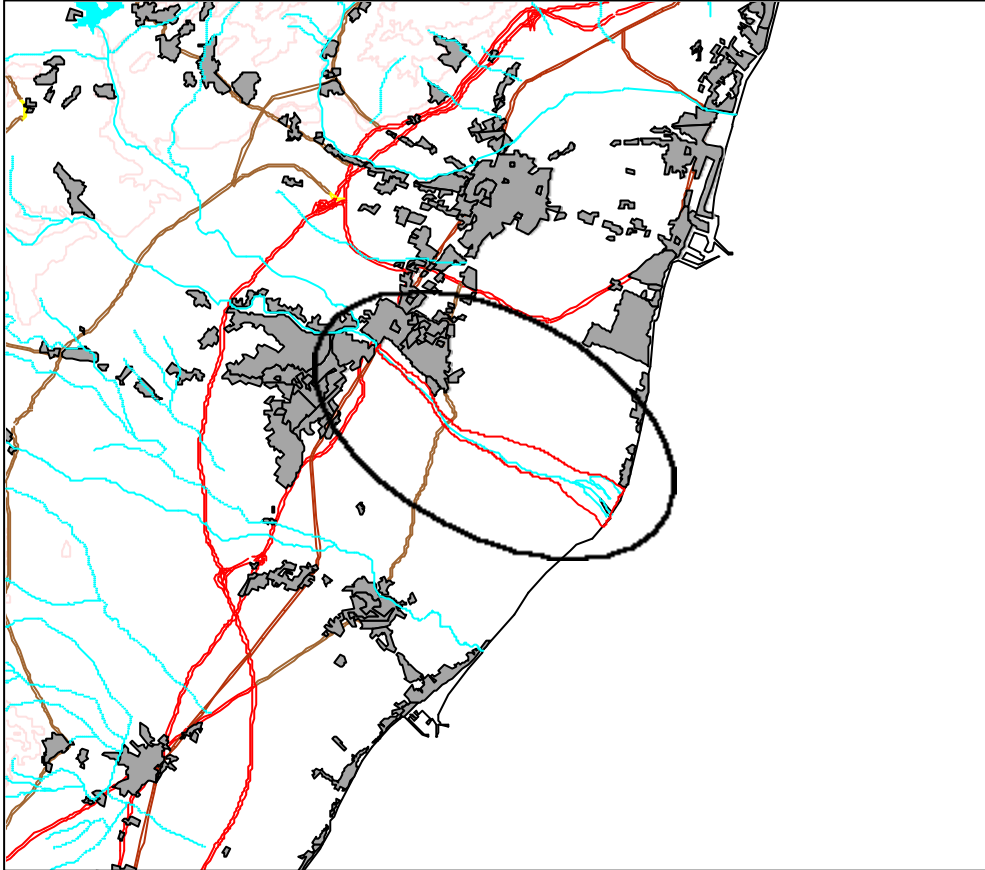



Leyenda:

- D_mijares.shp
- Rio todo
- BARRANCO
- RAMBLA
- RIO
- Nuc4
- Nuc3
- Nuc2
- Nuc1
- Ferroca
- Car.reteras
- AUTONOMICA
- DIPUTACION
- LOCAL
- NACIONAL
- Curvas de nivel
- 0 - 300
- 301 - 500
- 501 - 800
- 801 - 1120
- 1121 - 1800
- Masas de agua
- Contorno C.V.

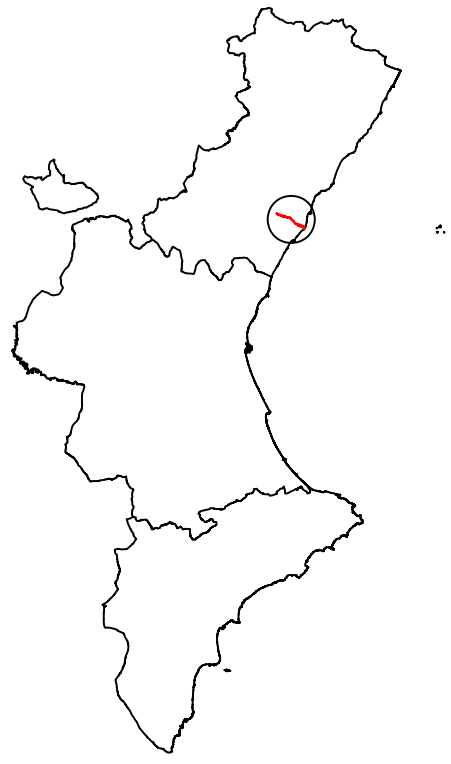

1:100000



LEYENDA	
	AMBITO PRUG

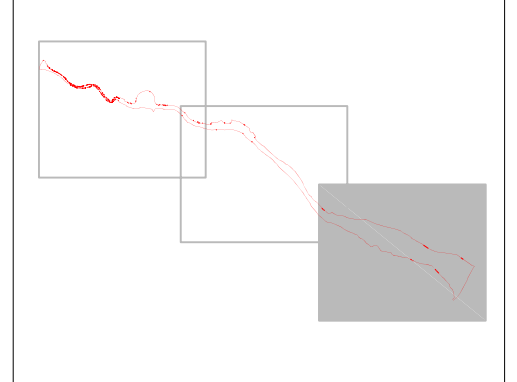

Consorci riu **Millars** 

PLAN RECTOR DE USO Y GESTIÓN DEL PAISAJE
PROTEGIDO DE LA DESEMBOCADURA DEL RIU MILLARS

TÍTULO DEL PLANO:
AMBITO PRUG

FECHA: MARZO 2011	Nº DE PLANO: 10	ESCALA : A2 1/10000 0 100 200 m
	Nº DE HOJA: 3 de 3	

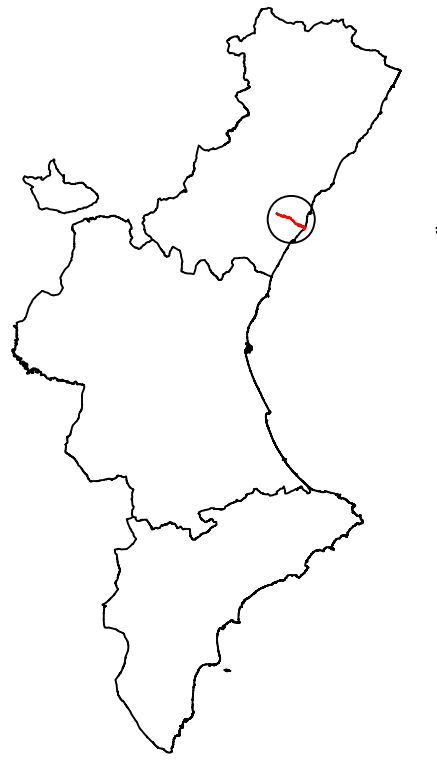

LEYENDA

	ÁREA DE PROTECCIÓN ECOLÓGICA (APE)
	ZONA DE PROTECCIÓN ECOLÓGICA GANADERA (APEGAN)
	ZONA DE PROTECCIÓN ECOLÓGICA APÍCOLA (APEAPI)
	ÁREA DE RESTAURACIÓN-RECUPERACIÓN (ARR)
	ÁREA DE RESTAURACIÓN-RECUPERACIÓN CULTURAL (ARRCULT)
	ÁREA DE RESTAURACIÓN-RECUPERACIÓN AGRÍCOLA (ARRAGRI)
	ÁREA DE USOS COMPATIBLES (AUC)
	ÁREA DE USO LÚDICO-PÚBLICO (ALP)
	LÍMITE PRUG

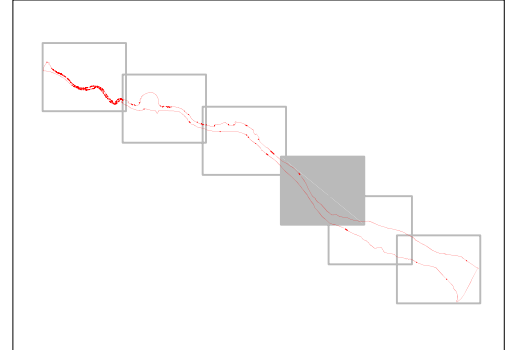

Consorci riu **Millars** **A.T.CONTROL**
Agència catalana de control ambiental

PLAN RECTOR DE USO Y GESTIÓN DEL PAISAJE
 PROTEGIDO DE LA DESEMBOCADURA DEL RÍU MILLARS

TÍTULO DEL PLANO:
 PLANO DE ZONIFICACIÓN

FECHA: MARZO 2011	Nº DE PLANO: 11	ESCALA : A2 1:5000 0 50 100 m
	Nº DE HOJA: 4 de 6	

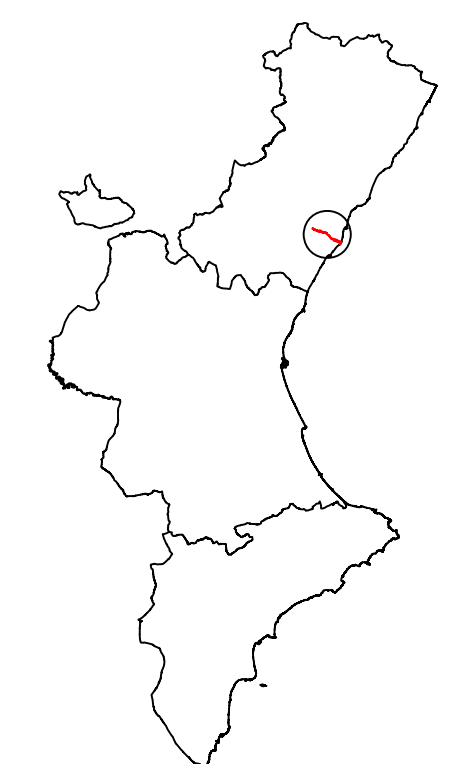
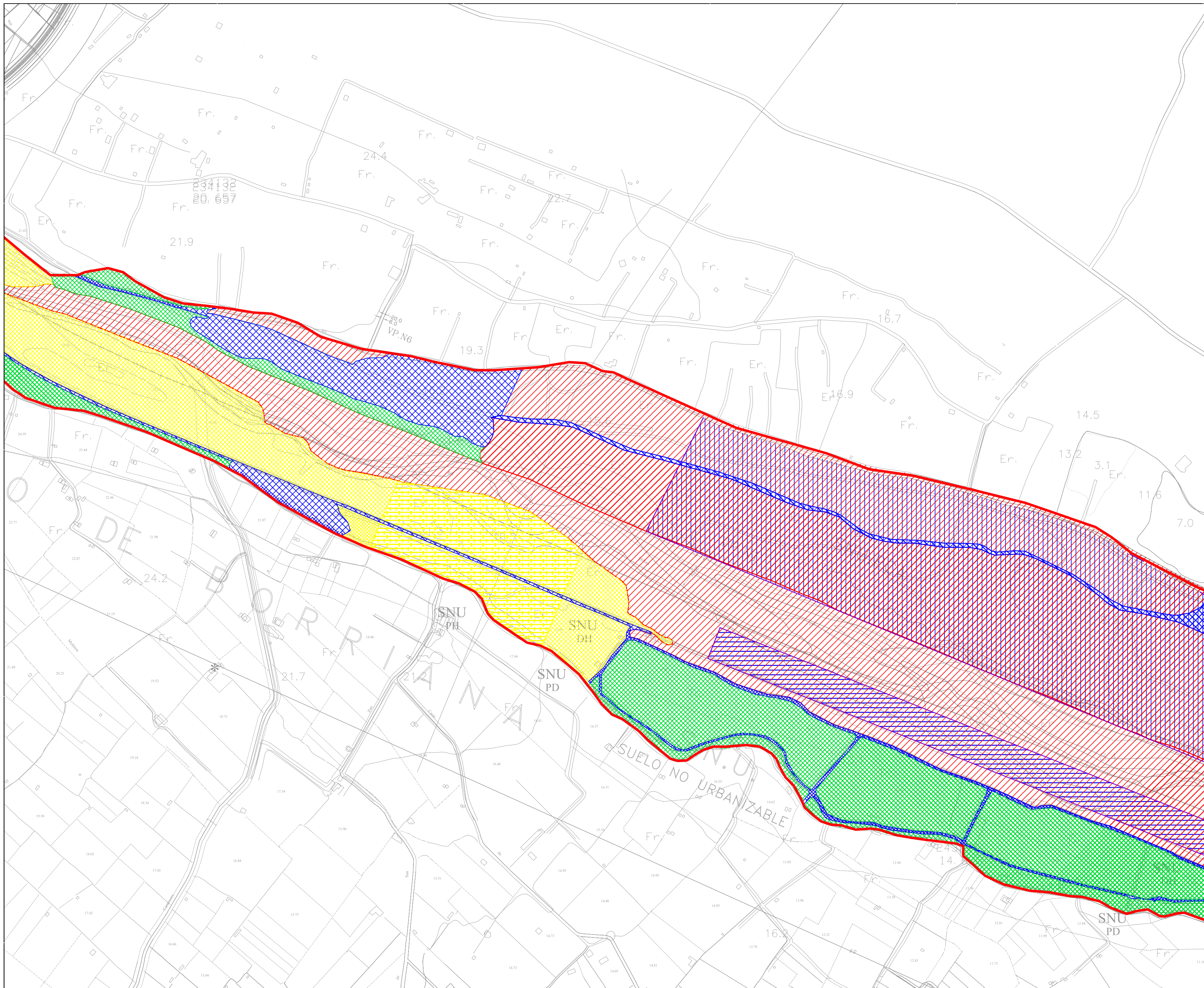

LEYENDA

	ÁREA DE PROTECCIÓN ECOLÓGICA (APE)
	ZONA DE PROTECCIÓN ECOLÓGICA GANADERA (APEGAN)
	ZONA DE PROTECCIÓN ECOLÓGICA APÍCOLA (APEAPI)
	ÁREA DE RESTAURACIÓN-RECUPERACIÓN (ARR)
	ÁREA DE RESTAURACIÓN-RECUPERACIÓN CULTURAL (ARRCULT)
	ÁREA DE RESTAURACIÓN-RECUPERACIÓN AGRÍCOLA (ARRAGRI)
	ÁREA DE USOS COMPATIBLES (AUC)
	ÁREA DE USO LÓGICO-PÚBLICO (ALP)
	LÍMITE PRUG

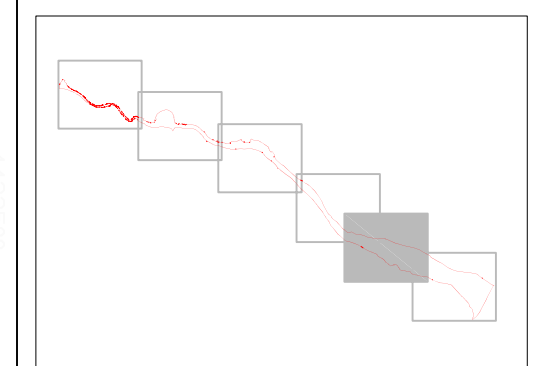



PLAN RECTOR DE USO Y GESTIÓN DEL PAISAJE
 PROTEGIDO DE LA DESEMBOCADURA DEL RÍU MILLARS

TÍTULO DEL PLANO:
 PLANO DE ZONIFICACIÓN

FECHA: MARZO 2011	Nº DE PLANO: 11	ESCALA : A2 1/5000 0 50 100 m
	Nº DE HOJA: 5 de 6	

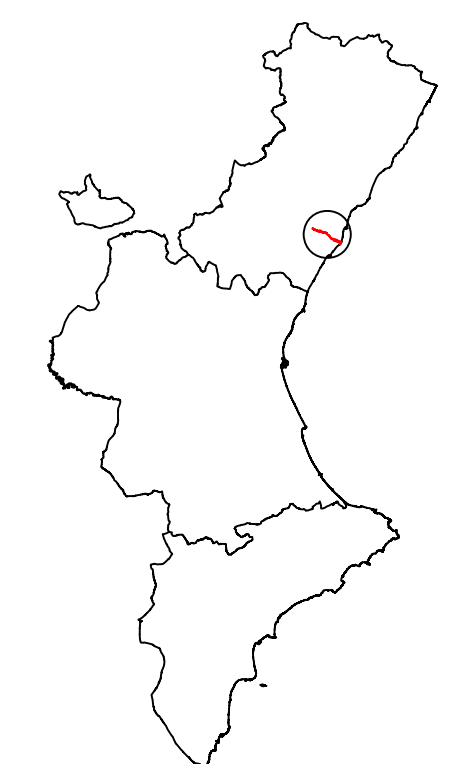
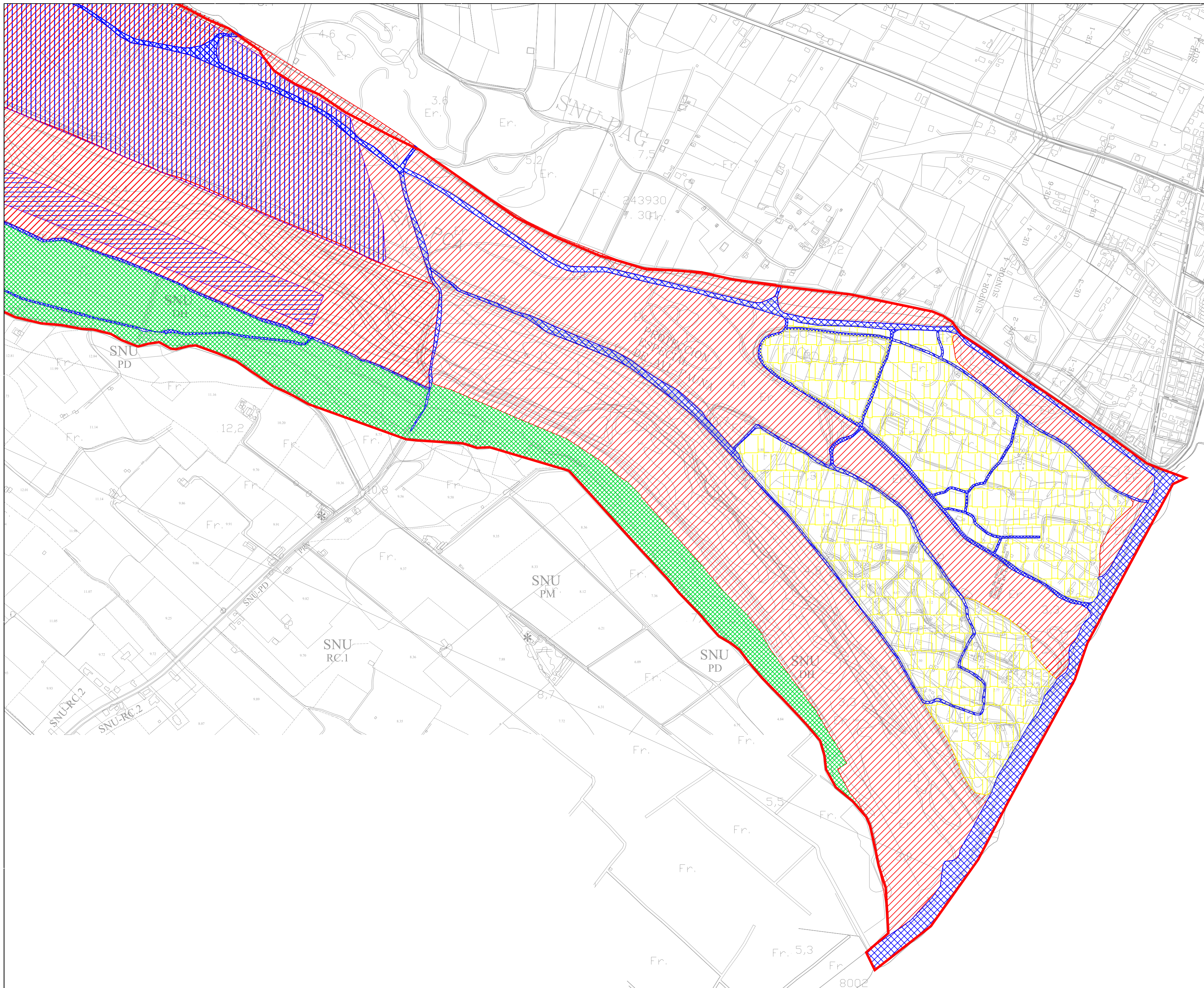

LEYENDA	
	ÁREA DE PROTECCIÓN ECOLÓGICA (APE)
	ZONA DE PROTECCIÓN ECOLÓGICA GANADERA (APEGAN)
	ZONA DE PROTECCIÓN ECOLÓGICA APÍCOLA (APEAPI)
	ÁREA DE RESTAURACIÓN-RECUPERACIÓN (ARR)
	ÁREA DE RESTAURACIÓN-RECUPERACIÓN CULTURAL (ARRCULT)
	ÁREA DE RESTAURACIÓN-RECUPERACIÓN AGRÍCOLA (ARRAGRI)
	ÁREA DE USOS COMPATIBLES (AUC)
	ÁREA DE USO LÚDICO-PÚBLICO (ALP)
	LÍMITE PRUG

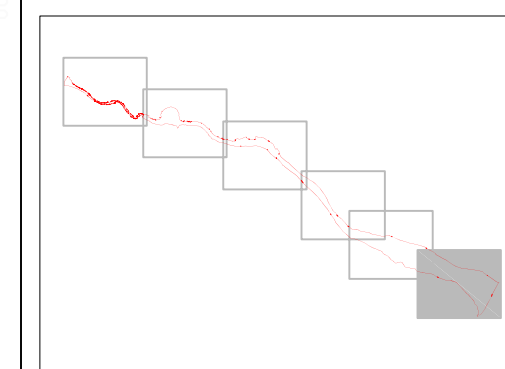

Consorci riu
Millars  **A.T.CONTROL**
Enginyeria i Gestió del Medi Ambient

PLAN RECTOR DE USO Y GESTIÓN DEL PAISAJE
 PROTEGIDO DE LA DESEMBOCADURA DEL RÍU MILLARS

TÍTULO DEL PLANO:
 PLANO DE ZONIFICACIÓN

FECHA: MARZO 2011	Nº DE PLANO: 11	ESCALA : A2 1/5000 0 50 100 m
	Nº DE HOJA: 6 de 6	

El Arenal de Burriana

Declaración Microrreserva

Conselleria de Medi Ambient, Aigua, Urbanisme i Habitatge

ORDRE d'11 de març de 2008, de la Conselleria de Medi Ambient, Aigua, Urbanisme i Habitatge, per la qual es declaren 14 noves microreserves vegetals i s'amplia la microreserva vegetal de Cala Argilaga, a la província de Castelló. [2008/4091]

Mitjançant el Decret 218/1994, de 17 d'octubre, del Govern Valencià (DOGV núm. 2379, de 03/11/1994), es va crear la figura de protecció d'espècies denominada microreserva vegetal.

Posteriorment, l'Ordre de 7 de desembre de 1995, de la Conselleria d'Agricultura i Medi Ambient (DOGV núm. 2658, de 02/01/1995), va establir la regulació de la senyalització d'aquestes microreserves.

Els distints estudis realitzats per investigadors especialistes sobre la situació de les poblacions dels tàxons vegetals endèmics, rars o amenaçats en l'àmbit de la Comunitat Valenciana, han orientat sobre les prioritats per a l'establiment de microreserves.

Prospeccions recents sobre terrenys de titularitat pública han acabat de perfilar les parcel·les que es consideren òptimes per a formar part de la xarxa de microreserves de flora de la Comunitat Valenciana.

Des de 1996 s'han establert distintes línies de subvenció destinades a propietaris de terrenys no inclosos en el Catàleg de forests d'utilitat pública per a la seua incorporació voluntària en la xarxa de microreserves.

La tramitació d'aquesta ordre s'ha ajustat al procediment establert en l'article cinqué del Decret 218/1994, i totes les microreserves que es declaren compleixen els requisits exigits en l'article tercer d'aquest decret.

Per tot l'anterior, a proposta de la Direcció General de Gestió del Medi Natural,

ORDENE

Primer

Es declaren a la província de Castelló les microreserves vegetals enunciatades a continuació:

Arenal de Borriana
Barranc de la Mina (Morella)
Barranc del Toll de la Sarga (Morella)
Duna del Pebret (Peníscola)
Font de la Cervera (La Vall d'Uixó)
Mas del Racó (Ares del Mestre-Vilafranca)
Mola d'Ares B (Ares del Mestre)
Mola d'Ares C (Ares del Mestre)
Moli de la Torre (Vallibona)
Ombria del Mas de la Vall B (Ares del Mestre)
Penya del Castell (La Vall d'Uixó)
Penyalba (La Vall d'Uixó)
Peñas del Diablo (Sacañet)
Rambla de les Truites (Vilafranca)

Aquestes microreserves queden definides en l'annex I, on s'especifiquen els termes següents:

Denominació

Límits. Quan s'indiquen coordenades, aquestes es refereixen a la projecció UTM sobre el fus 30, datum ED50.

Superfície projectada, expressada en hectàrees

Terme municipal

Titularitat del terreny

Espècies i unitats de vegetació que són objecte prioritari de conservació. Per a les unitats de vegetació s'especifica el corresponent codi Natura 2000 de la Directiva 97/62/CEE i del Reial decret 1193/1998,

Conselleria de Medio Ambiente, Agua, Urbanismo y Vivienda

ORDEN de 11 de marzo de 2008, de la Conselleria de Medio Ambiente, Agua, Urbanismo y Vivienda, por la que se declaran 14 nuevas microrreservas vegetales y se amplía la microrreserva vegetal de Cala Argilaga, en la provincia de Castellón. [2008/4091]

Mediante el Decreto 218/1994, de 17 de octubre, del Gobierno Valenciano (DOGV núm. 2379, de 03/11/1994), se creó la figura de protección de especies denominada microrreserva vegetal.

Posteriormente, la Orden de 7 de diciembre de 1995, de la Conselleria de Agricultura y Medio Ambiente (DOGV núm. 2658, de 02/01/1995), estableció la regulación de la señalización de estas microrreservas.

Los distintos estudios realizados por investigadores especialistas sobre la situación de las poblaciones de los táxones vegetales endémicos, raros o amenazados en el ámbito de la Comunitat Valenciana, han orientado sobre las prioridades para el establecimiento de microrreservas.

Prospecciones recientes sobre terrenos de titularidad pública han acabado de perfilar las parcelas que se consideran óptimas para formar parte de la red de microrreservas de flora de la Comunitat Valenciana.

Desde 1996 se han establecido distintas líneas de subvención destinadas a propietarios de terrenos no incluidos en el Catálogo de Montes de Utilidad Pública para su incorporación voluntaria en la red de microrreservas.

La tramitación de la presente orden se ha ajustado al procedimiento establecido en el artículo quinto del Decreto 218/1994, y todas las microrreservas que se declaran cumplen los requisitos exigidos en el artículo tercero de dicho Decreto.

Por todo lo anterior, a propuesta de la Dirección General de Gestión del Medio Natural,

ORDENO

Primero

Se declaren en la provincia de Castellón las microrreservas vegetales enunciatades a continuación:

Arenal de Burriana
Barranc de la Mina (Morella)
Barranc del Toll de la Sarga (Morella)
Duna del Pebret (Peñíscola)
Font de la Cervera (La Vall d'Uixó)
Mas del Racó (Ares del Mestre-Vilafranca)
Mola d'Ares B (Ares del Mestre)
Mola d'Ares C (Ares del Mestre)
Moli de la Torre (Vallibona)
Ombria del Mas de la Vall B (Ares del Mestre)
Penya del Castell (La Vall d'Uixó)
Penyalba (La Vall d'Uixó)
Peñas del Diablo (Sacañet)
Rambla de las Truites (Vilafranca del Cid)

Estas microrreservas quedan definidas en el anexo I, donde se especifican los siguientes términos:

Denominación

Límites. Cuando se indican coordenadas, éstas se refieren a la proyección UTM sobre el huso 30, datum ED50.

Superficie proyectada, expresada en hectáreas

Término municipal

Titularidad del terreno

Especies y unidades de vegetación que son objeto prioritario de conservación. Para las unidades de vegetación se especifica el correspondiente código Natura 2000 de la Directiva 97/62/CEE y del Real

de 12 de juny (BOE núm. 151, de 25/06/1998). Els tipus d'hàbitats prioritaris a nivell europeu s'identifiquen amb un asterisc.

Pla de gestió: actuacions de conservació i limitacions d'ús

Segon

S'amplia d'1,27 hectàrees a 4,19 hectàrees, l'àmbit de la micro-reserva de Cala Argilaga (Peñíscola), declarada mitjançant l'Ordre de 6 de novembre de 2000, de la Conselleria de Medi Ambient (DOGV núm. 3930, de 01/02/2001). Els nous límits s'estableixen en l'annex II.

Tercer

No es consideraran com a part de les microreserves, les pistes forestals o carreteres i les construccions (edificacions, vèrtexs geodèsics, antenes,...) preexistents dins dels límits establits per a cadascuna.

Quart

D'acord amb l'Ordre de 7 de desembre de 1995, de la Conselleria d'Agricultura i Medi Ambient, per la qual es regula la senyalització de les microreserves de flora (DOGV núm. 2658, de 2 de gener de 1995), s'instal·laran els corresponents senyals i elements d'indicació de límits.

Cinqué

Sense minva de la possibilitat d'aplicar altres mesures addicionals, la conservació de la micro-reserva comportarà l'execució de les actuacions indicades en els plans de gestió, dins de les possibilitats que permeten les lleis anuals de pressupostos generals de la Generalitat Valenciana. Igualment, per a la seua adequada conservació i gestió, s'estableixen, en els plans de gestió, limitacions d'ús.

Sisé

L'existència de la micro-reserva no implica prohibició per a l'exercici de la caça. No obstant això, a iniciativa dels titulars de l'aprofitament cinegètic, tramitada i informada des del Servei Territorial, podrà establir-se una resolució de la Direcció General de Gestió del Medi Natural per la qual s'eximisca del pagament de la part de matrícula del vedat corresponent la superfície ocupada per la micro-reserva i el perímetre addicional que puguen proposar a aquest efecte, que constituïran una zona de reserva cinegètica amb caràcter permanent, sense que això implique una reducció de la superfície del terreny tancat del qual forma part.

Seté

Per a evitar el trepig generalitzat de les microreserves, que podria perjudicar el normal desenvolupament de les poblacions de plantes rares, endèmiques o amenaçades, queda prohibit eixir-se'n de les sendes o camins existents. Atés el paper substancial que els invertebrats i els fongs tenen a l'hora d'assegurar el correcte funcionalisme de les microreserves, queda prohibida la seua captura o recol·lecció. Es podran autoritzar excepcions a aquestes prohibicions generals amb fins educatius, científics o conservacionistes.

Vuité

Correspon la gestió d'aquestes microreserves al Servei Territorial de la Conselleria de Medi Ambient, Aigua, Urbanisme i Habitatge a Castelló. Igualment, correspon al director territorial concedir les autoritzacions corresponents per a exercici d'activitats educatives, científiques i conservacionistes que s'han d'efectuar en la micro-reserva, o per a l'alçament excepcional de prohibicions establides en aquesta ordre. En el cas que es tracte de peticions d'activitats per a unes zones entre les quals estiga inclosa la micro-reserva, i que afecten dues o més províncies, correspondrà concedir les autoritzacions a la Direcció General de Gestió del Medi Natural.

Decreto 1193/1998, de 12 de junio (BOE núm. 151, de 25/06/1998). Los tipos de hábitats prioritarios a nivel europeo se identifican con un asterisco.

Plan de Gestión: actuaciones de conservación y limitaciones de uso

Segundo

Se amplía, de 1,27 hectáreas a 4,19 hectáreas, el ámbito de la microrreserva de Cala Argilaga (Peñíscola), declarada mediante la Orden de 6 de noviembre de 2000, de la Conselleria de Medio Ambiente (DOGV núm. 3930 de 01/02/2001) Los nuevos límites se establecen en el anexo II.

Tercero

No se considerarán como parte de las microrreservas, las pistas forestales o carreteras y las construcciones (edificaciones, vértices geodésicos, antenas,...) preexistentes dentro de los límites establecidos para cada una de ellas.

Cuarto

De acuerdo con la Orden de 7 de diciembre de 1995, de la Conselleria de Agricultura y Medio Ambiente, por la que se regula la señalización de las microrreservas de flora (DOGV núm. 2.658, de 2 de enero de 1995), se procederá a la instalación de las correspondientes señales y elementos de indicación de límites.

Quinto

Sin merma de la posibilidad de aplicar otras medidas adicionales, la conservación de la microrreserva conllevará la ejecución de las actuaciones indicadas en los Planes de Gestión, dentro de las posibilidades que permitan las Leyes anuales de Presupuestos Generales de la Generalitat Valenciana. Igualmente, para su adecuada conservación y gestión, se establecen, en los Planes de Gestión, limitaciones de uso.

Sexto

La existencia de la microrreserva no implica prohibición para el ejercicio de la caza. No obstante, a iniciativa de los titulares del aprovechamiento cinegético, tramitada e informada desde el Servicio Territorial, podrá establecerse una Resolución de la Dirección General de Gestión del Medio Natural por la que se exima del pago de la parte de matrícula del coto correspondiente a la superficie ocupada por la microrreserva y al perímetro adicional que puedan proponer al efecto, que constituirán una zona de reserva cinegética con carácter permanente, sin que ello implique una reducción de la superficie del terreno acotado del que forma parte.

Séptimo

Para evitar el pisoteo generalizado de las microrreservas, que podría perjudicar el normal desarrollo de las poblaciones de plantas raras, endémicas o amenazadas, queda prohibido salirse de las sendas o caminos existentes. Dado el papel sustancial que los invertebrados y los hongos juegan a la hora de asegurar el correcto funcionalismo de las microrreservas, queda prohibida su captura o recolección. Se podrán autorizar excepciones a estas prohibiciones generales con fines educativos, científicos o conservacionistas.

Octavo

Corresponde la gestión de estas microrreservas al Servicio Territorial de la Conselleria de Medio Ambiente, Agua, Urbanismo y Vivienda en Castellón. Igualmente, corresponde al director Territorial conceder las autorizaciones correspondientes para desarrollo de actividades educativas, científicas y conservacionistas a desarrollar en la microrreserva, o para el levantamiento excepcional de prohibiciones establecidas en esta orden. En el caso de que se trate de peticiones de actividades para varias zonas entre las que esté incluida la microrreserva, y que afecten a dos o más provincias, corresponderá conceder las autorizaciones a la Dirección General de Gestión del Medio Natural.

DISPOSICIÓ FINAL

Aquesta ordre entrarà en vigor l'endemà de la publicació en el *Diari Oficial de la Comunitat Valenciana*.

València, 11 de març de 2008.– El conseller de Medi Ambient, Aigua, Urbanisme i Habitatge: José Ramón García Antón.

ANNEX I

Definició de les 14 noves microreserves que es declaren

Microreserva: Arenal de Borriana

Límits. La microreserva queda delimitada pel polígon els vèrtexs del qual tenen les coordenades UTM sobre fus 30 (datum ED50) següents:

Vèrtex	X	Y
1	751319	4417544
2	751406	4417677
3	751430	4417641
4	751439	4417621
5	751446	4417595
6	751427	4417555
7	751394	4417514
8	751357	4417499

Superfície: 1,17 ha

Terme municipal: Borriana.

Titularitat: domini públic maritimoterrestre

Espècies prioritàries: *Otanthus maritimus*, *Pancreatium maritimum*, *Silene ramosissima*, *Calystegia soldanella*, *Ammophila arenaria*.

Unitats de vegetació prioritàries:

Dunes mòbils i embrionàries amb *Ammophila arenaria* (codi Natura 2000: 2120).

Vegetació de contraduna (*Crucianelletum*) (codi Natura 2000: 2210).

Pla de gestió

Actuacions de conservació

Instal·lació d'un cartell informatiu amb recomanacions.

Cens i seguiment periòdic de les poblacions d'*Otanthus maritimus*, *Pancreatium maritimum*, *Silene ramosissima*, *Calystegia soldanella* i *Ammophila arenaria*.

Recol·lecció periòdica de llavors d'*Otanthus maritimus* i *Pancreatium maritimum* i depòsit en banc de germoplasma.

Reintroducció experimental d'*Otanthus maritimus*, *Calystegia soldanella* i *Ammophila arenaria* a partir de les poblacions naturals més properes.

Mostratge fitosociològic periòdic de les unitats de vegetació prioritàries.

Eliminació del basament de ciment existent dins de la microreserva.

Instal·lació de contenidors adequats per a la recollida de residus sòlids en els punts de major impacte antròpic.

Adequació ecoeducativa de la zona amb fins didàctics.

Limitacions d'ús:

Els projectes de millora, ampliació o modificació de traçat del vial d'accés a la microreserva, hauran d'evitar la producció d'alteracions significatives en aquesta.

Queda prohibida qualsevol actuació urbanística en la zona, tant en la part terrestre (passejos marítims, urbanitzacions, etc.) com en la part marítima (ports esportius, instal·lacions d'oci marítim, espigons, etc.), que afectarien irremediablement les poblacions de les espècies prioritàries.

Els organismes competents en la redacció i l'execució de projectes de defensa o prevenció contra temporals, hauran de comunicar

DISPOSICIÓN FINAL

La presente orden entrará en vigor el día siguiente al de su publicación en el *Diari Oficial de la Comunitat Valenciana*.

Valencia, 11 de marzo de 2008.– El conseller de Medio Ambiente, Agua, Urbanismo y Vivienda: José Ramón García Antón.

ANEXO I

Definición de las 14 nuevas microrreservas que se declaran

Microrreserva: Arenal de Burriana

Límites. La microrreserva queda delimitada por el polígono cuyos vértices tienen las siguientes coordenadas UTM sobre huso 30 (datum ED50):

Vértice	X	Y
1	751319	4417544
2	751406	4417677
3	751430	4417641
4	751439	4417621
5	751446	4417595
6	751427	4417555
7	751394	4417514
8	751357	4417499

Superfície: 1,17 ha

Término municipal: Burriana.

Titularidad: Dominio Público Marítimo Terrestre

Especies prioritarias: *Otanthus maritimus*, *Pancreatium maritimum*, *Silene ramosissima*, *Calystegia soldanella*, *Ammophila arenaria*.

Unidades de vegetación prioritarias:

Dunas móviles y embrionarias con *Ammophila arenaria* (código Natura 2000: 2120).

Vegetación de contraduna (*Crucianelletum*) (código Natura 2000: 2210).

Plan de gestión:

Actuaciones de conservación:

Instalación de un cartel informativo con recomendaciones.

Censo y seguimiento periódico de las poblaciones de *Otanthus maritimus*, *Pancreatium maritimum*, *Silene ramosissima*, *Calystegia soldanella* y *Ammophila arenaria*.

Recolección periódica de semillas de *Otanthus maritimus* y *Pancreatium maritimum* y depósito en banco de germoplasma.

Reintroducción experimental de *Otanthus maritimus*, *Calystegia soldanella* y *Ammophila arenaria* a partir de las poblaciones naturales más próximas.

Muestreo fitosociológico periódico de las unidades de vegetación prioritarias.

Eliminación del basamento de cemento existente dentro de la microrreserva.

Instalación de contenedores adecuados para la recogida de residuos sólidos en los puntos de mayor impacto antrópico.

Adecuación ecoeducativa de la zona con fines didácticos.

Limitaciones de uso:

Los proyectos de mejora, ampliació o modificació de trazado del vial de acceso a la microrreserva, deberán evitar la producción de alteraciones significativas en la misma.

Queda prohibida cualquier actuación urbanística en la zona, tanto en la parte terrestre (paseos marítimos, urbanizaciones, etc.) como en la parte marítima (puertos deportivos, instalaciones de ocio marítimo, espigones, etc.), que afectarían irremediablemente a las poblaciones de las especies prioritarias.

Los organismos competentes en la redacción y ejecución de proyectos de defensa o prevención contra temporales, deberán

amb suficient antelació a la Conselleria de Medi Ambient, Aigua, Urbanisme i Habitatge, l'inici de la redacció de projectes que puguen afectar la microreserva. Les obres o treballs previstos en aquests projectes no hauran d'afectar negativament la microreserva, i complir-se en tot cas el que estableixen els apartats 2 i 3 de l'article 209 del Reglament de costes, a l'efecte de resoldre les possibles discrepàncies mitjançant consultes mútues que porten a la coincidència o acord.

Microreserva: Barranc de la Mina

Límits. La microreserva queda delimitada pel polígon els vèrtexs del qual tenen les coordenades UTM sobre fus 30 (datum ED50) següents:

Vèrtex	X	Y
1	753168	4507353
2	753182	4507399
3	753237	4507412
4	753275	4507501
5	753304	4507496
6	753322	4507443
7	753529	4507423
8	753556	4507349
9	753521	4507313
10	753549	4507280
11	753609	4507292
12	753667	4507266
13	753821	4507322
14	753906	4507278
15	753933	4507239
16	754001	4507250
17	754025	4507342
18	754155	4507303
19	754089	4507230
20	754148	4507097
21	753640	4507096
22	753245	4507229

Superfície: 19,96 ha

Terme municipal: Morella

Titularitat: forest propietat de l'Ajuntament de Morella, Herbeset, número 29 del Catàleg de forests d'utilitat pública i domini públic hidràulic.

Espècies prioritàries: *Tilia platyphyllos*, *Cotoneaster tomentosus*, *Acer campestre*, *Taxus baccata*, *Acer Granatense*, *Corylus avellana*, *Saxifraga cuneata* ssp. *paniculata*, *Campanula speciosa*, *Campanula hispanica*, *Quercus faginea*, *Ilex aquifolium*, *Sorbus aria*, *Coronilla emerus*, *Knautia rupicola*, *Leucanthemum maestracense*, *Linum catharticum*, *Stachys officinalis*, *Imula montana*.

Unitats de vegetació prioritàries:

*Pinedes negrals amb grèvol i teix (codi Natura 2000: 9530).

Carrascars amb *Quercus faginea*, *Corylus avellana*, *Acer Granatense*, *Acer campestre* i *Sorbus aria* (codi Natura 2000: 9340).

Penyals calcaris d'ombria amb *Potentilla caulescens* i presència de *Saxifraga cuneata* ssp. *paniculata*, til·ler i teix (codi Natura 2000: 8210, transicions a 9180*).

Rius mediterranis de cabal intermitent amb espècies de *Salix* (codi Natura 2000: 3290).

*Vegetació rupícola de penyals calcaris *Alyssu-Sedion albi* (codi Natura 2000: 6110).

*Herbassars anuals del *Thero-Brachypodietea* (codi Natura 2000: 6220).

*Ginebrars mediterranis amb exemplars notables de *Juniperus oxycedrus* subsp. *badia* (codi Natura 2000: 9560).

Pla de gestió

Actuacions de conservació

Instal·lació d'un cartell informatiu amb recomanacions.

comunicar con suficiente antelación a la Conselleria de Medio Ambiente, Agua, Urbanismo y Vivienda, el inicio de la redacción de proyectos que puedan afectar a la microrreserva. Las obras o trabajos previstos en estos proyectos no deberán afectar negativamente a la microrreserva, cumpliéndose en todo caso lo establecido en los apartados 2 y 3 del artículo 209 del Reglamento de Costas, a los efectos de resolver las posibles discrepancias mediante consultas mutuas que lleven a la coincidencia o acuerdo.

Microrreserva: Barranc de la Mina

Límites. La microrreserva queda delimitada por el polígono cuyos vértices tienen las siguientes coordenadas UTM sobre huso 30 (datum ED50):

Vértice	X	Y
1	753168	4507353
2	753182	4507399
3	753237	4507412
4	753275	4507501
5	753304	4507496
6	753322	4507443
7	753529	4507423
8	753556	4507349
9	753521	4507313
10	753549	4507280
11	753609	4507292
12	753667	4507266
13	753821	4507322
14	753906	4507278
15	753933	4507239
16	754001	4507250
17	754025	4507342
18	754155	4507303
19	754089	4507230
20	754148	4507097
21	753640	4507096
22	753245	4507229

Superfície: 19,96 ha

Término municipal: Morella

Titularidad: Monte propiedad del Ayuntamiento de Morella, Herbeset, número 29 del Catálogo de Montes de Utilidad Pública y Dominio Público Hidráulico.

Especies prioritarias: *Tilia platyphyllos*, *Cotoneaster tomentosus*, *Acer campestre*, *Taxus baccata*, *Acer granatense*, *Corylus avellana*, *Saxifraga cuneata* subsp. *paniculata*, *Campanula speciosa*, *Campanula hispanica*, *Quercus faginea*, *Ilex aquifolium*, *Sorbus aria*, *Coronilla emerus*, *Knautia rupicola*, *Leucanthemum maestracense*, *Linum catharticum*, *Stachys officinalis*, *Imula montana*.

Unidades de vegetación prioritarias:

*Pinares negrals con acebo y tejo (código Natura 2000: 9530).

Carrascales con *Quercus faginea*, *Corylus avellana*, *Acer granatense*, *Acer campestre* y *Sorbus aria* (código Natura 2000: 9340).

Roquedos calizos de umbria con *Potentilla caulescens* y presencia de *Saxifraga cuneata* subsp. *paniculata*, tilo y tejo (código Natura 2000: 8210, transiciones a 9180*).

Ríos mediterráneos de caudal intermitente con especies de *Salix* (código Natura 2000: 3290).

*Vegetación rupícola de roquedos calcáreos *Alyssu-Sedion albi* (código Natura 2000: 6110).

*Herbazales anuales del *Thero-Brachypodietea* (código Natura 2000: 6220).

*Enebrales mediterráneos con ejemplares notables de *Juniperus oxycedrus* subsp. *badia* (código Natura 2000: 9560).

Plan de Gestión:

Actuaciones de conservación:

Instalación de un cartel informativo con recomendaciones.

Marjal Nules Burriana

Ficha LIC

Ficha Zona húmeda

MARJAL DE NULES

Superficie: 644 Ha

Municipios: Nules y Borriana

Características generales: zona húmeda litoral profundamente alterada, a pesar de lo cual conserva pequeñas áreas inundadas con vegetación típicamente palustre.

Hábitats y especies destacables: entre los hábitats, cabe destacar el de lagunas costeras (*1150), así como otros asociados al carácter de zona húmeda, como los prados de Molinio-Holoschoenion (6420) o aguas oligomesotróficas calcáreas con *Chara* sp.(3140).

LIC: Marjal de Nules

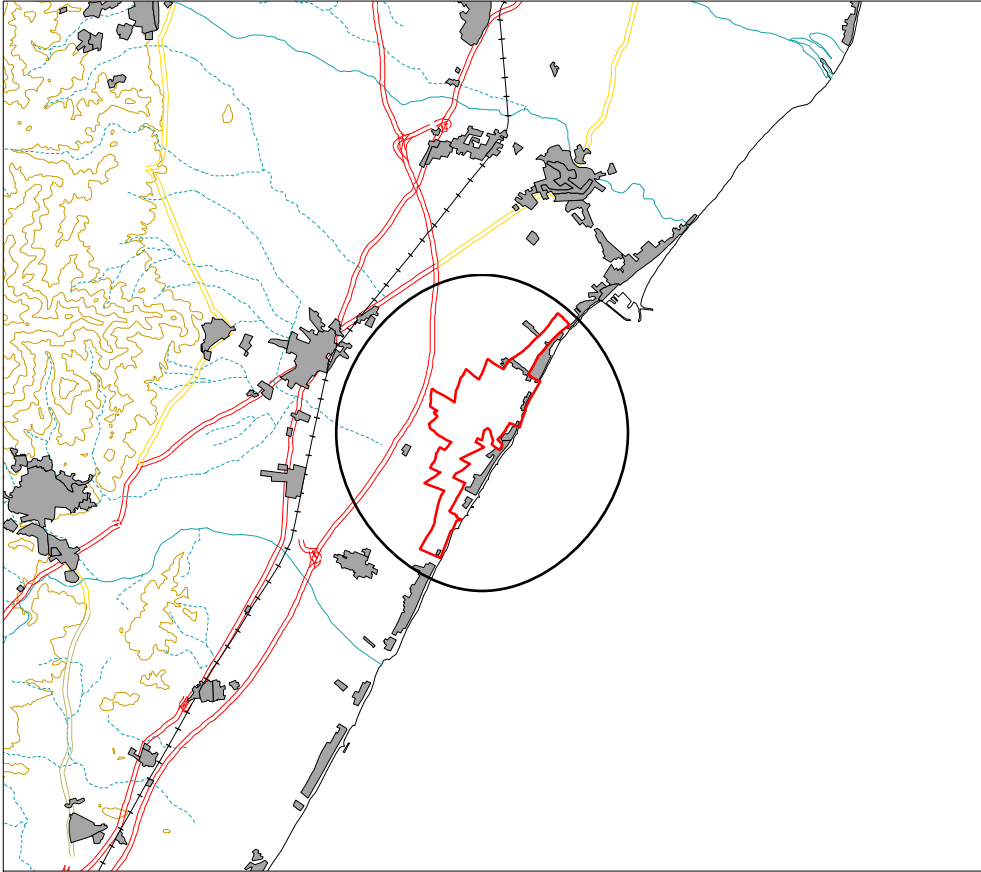

Leyenda:

-  Nules
-  Núcleos
-  Ferrocarril
- Carreteras**
 -  AUTONOMICA
 -  DIPUTACION
 -  LOCAL
 -  NACIONAL
- Hidrografia**
 -  BARRANCO
 -  RAMBLA
 -  RIO
-  Curvas de nivel. e=100 m
-  Contorno C.V.

1:100.000