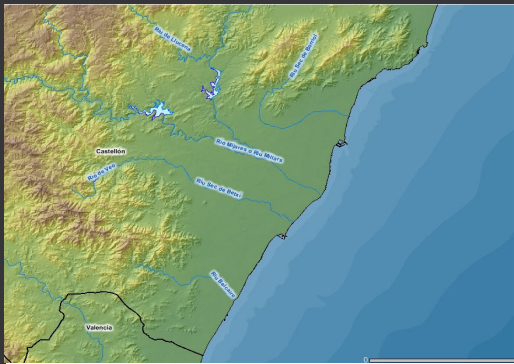

FICHA Nº 60	TIPO DE RECURSO ELEMENTO LINEAL	CARÁCTER DE LA PROTECCIÓN RIOS
-------------	------------------------------------	--------------------------------------

IDENTIFICACIÓN	FOTOGRAFÍAS
CÓDIGO:	
RIU SEC DE BETXI	
OTRA DENOMINACIÓN:	
MUNICIPIO: BETXI, VILLAREAL Y BURRIANA	
COMARCA: LA PLANA BAIXA	
PROVINCIA: CASTELLÓN	
LOCALIZACIÓN: PROXIMO A LA COSTA	

DESCRIPCIÓN

A SU PASO POR LA CUENCA VISUAL ATRAVIESA LOS MUNICIPIOS DE BETXI, VILLAREAL Y BURRIANA.

TIENE PROTECCIONES EN SU DESEMBOCADIRA COMO ZONA HUMEDA Y SE ENCUENTRAN COMUNIDADES INTERESANTES PARA LA CONSERVACION DE LA BIODIVERSIDAD Y HABITATS. ASÍ MISMO, SU DESEMBOCADURA ES LE PARAJE PROTEGIDO DEL CLOT DE LA MARE DE DEU.

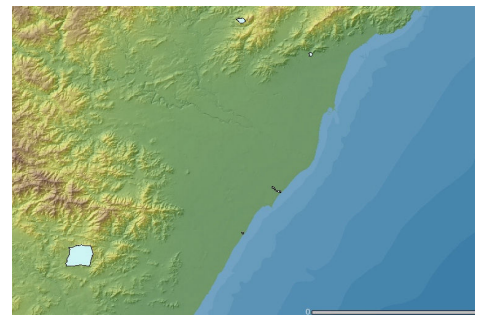
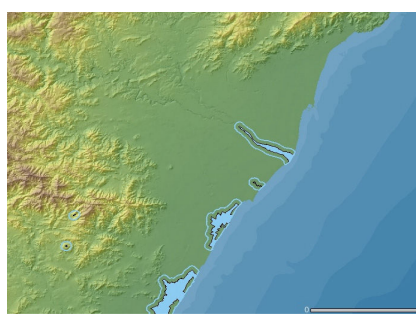

INTERÉS VISUAL	4
HITOS	SI
PUNTOS DE OBSERVACIÓN	PROXIMIDAD AL CAUCE Y ZONAS ELEVADAS
VALOR PAISAJÍSTICO	5

FICHA Nº 61	TIPO DE RECURSO ELEMENTO LINEAL	CARÁCTER DE LA PROTECCIÓN RIOS
-------------	------------------------------------	--------------------------------------

IDENTIFICACIÓN	FOTOGRAFÍAS
CÓDIGO:	
RIU BELCAIRE	
OTRA DENOMINACIÓN:	
MUNICIPIO: VALL D'UIXO Y MONCOFAR	
COMARCA: LA PLANA BAIXA	
PROVINCIA: CASTELLÓN	
LOCALIZACIÓN: PROXIMO A LA COSTA	

DESCRIPCIÓN

A SU PASO POR LA CUENCA VISUAL ATRAVIESA LOS MUNICIPIOS DE VALL D'UIXÓ Y MONCOFAR. Desemboca en la zona lic del's Alguers de Borriana- Nules-Moncofa

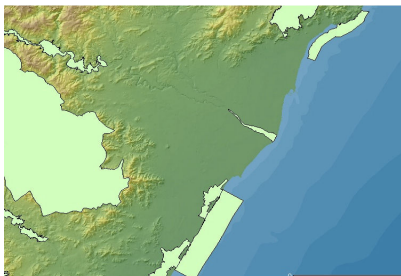

INTERÉS VISUAL	4	
HITOS	SI	
PUNTOS DE OBSERVACIÓN	PROXIMIDAD AL CAUCE Y ZONAS ELEVADAS	
VALOR PAISAJÍSTICO	5	

FICHA Nº 62	TIPO DE RECURSO EDIFICACION TRADICIONAL Y ENTORNO	CARÁCTER DE LA PROTECCIÓN PARAJE MUNICIPAL
-------------	---	--

IDENTIFICACIÓN	FOTOGRAFÍAS
CÓDIGO:	
ERMITORIO DE LA MAGDALENA	
OTRA DENOMINACIÓN:	
MUNICIPIO: CASTELLON	
COMARCA: LA PLANA BAIXA	
PROVINCIA: CASTELLÓN	
LOCALIZACIÓN: PROXIMO A LA COSTA . ZONA COLINADA A 4 KM DE LA COSTA	

DESCRIPCIÓN

El ámbito territorial del Paraje Natural Municipal Ermitorio de la Magdalena comprende terrenos pertenecientes al municipio de Castellón de la Plana. La zona propuesta, de 14,05 ha. de extensión, se considera que reúne valores paisajísticos, recreativos y culturales que justifican su declaración como tal.

El ámbito del Paraje se corresponde con el cerro en cuya cima se sitúa el Ermitorio de la Magdalena, a 111,3 m. sobre el nivel del mar. El cerro aflora sobre la llanura litoral de la Plana de Castellón y cabe encuadrarlo en el ámbito de los relieves de la Serralada del Desert de les Palmes, del cual formaría las primeras estribaciones. El estudio estratigráfico revela que está formado por calizas del Cretácico inferior (Cretácico Inferior W Aptiense W Gargasiense), que emergen entre los sedimentos del Cuaternario que forman la Plana de Castellón.

En cuanto a la vegetación cabe indicar que buena parte del cerro dispone de una cubierta arbórea formada por pinar, bajo el cual aparece un sotobosque formado por matorral mediterráneo termófilo. Se trata de antiguos bancales de cultivo dispuestos concéntricamente alrededor de la ermita y el castillo, que han sido recolonizados por la vegetación silvestre, de lo que da testimonio el hecho de que aún permanecen algunos ejemplares de olivos y algarrobos. Al norte del cerro hay una ladera con orientación de solana desprovista de arbolado y con escasa cubierta vegetal debido a la abundancia de afloramientos rocosos. El pino carrasco (*Pinus halepensis*) es la especie dominante en la zona arbolada. En el resto abundan especies termófilas propias del matorral esclerófilo sobre substrato calcáreo: coscoja (*Quercus coccifera*), palmito (*Chamaerops humilis*), lentisco (*Pistacea lentiscus*), romero (*Rosmarinus officinalis*), etc. La influencia antrópica en la zona es muy marcada y se traduce en la presencia, como ya se ha mencionado, de especies derivadas de la agricultura tradicional y de especies introducidas por su carácter ornamental o por haber tenido algún posible aprovechamiento, como la pitera (*Agave americana*) o la chumbera (*Opuntia ficus-indica*), ambas de origen exótico. Respecto a la fauna, de entre las especies que es posible encontrar en el paraje, merecen destacarse las siguientes: entre la herpetofauna destaca la presencia de cuatro especies protegidas: el sapo y la rana comunes, el lagarto ocelado y la culebra bastarda. Además, encontramos el galápagos europeo, catalogada como especie vulnerable; entre las especies de aves se destacaría la presencia de la alondra común, el arrendajo y el triguero, todas ellas catalogadas como protegidas. Otras tres especies de aves presentes en la zona se clasifican como tuteladas: el gorrion común, la cotorra de Kramer y el estornino negro. En cuanto a los mamíferos se encuentran las siguientes especies protegidas: musaraña gris, lirón careto, el erizo europeo, la garduña, el tejón, la comadreja y la ardilla roja.

El cerro donde se sitúa el Ermitorio de la Magdalena y el Castillo constituye un importante referente paisajístico en el entorno del municipio, junto a los ya más imponentes relieves del Desert de les Palmes. Desde su cima se dispone de una amplia panorámica de la planicie costera y del litoral de Castellón, ofreciendo en días claros magníficas vistas.

En cuanto al patrimonio arqueológico hay que citar la existencia en el ámbito del paraje del yacimiento de La Magdalena. En las proximidades del Paraje, en un radio inferior a 1 km., se localizan otros cinco yacimientos. El yacimiento de La Magdalena se sitúa en la cima del montículo. Se trata de un perímetro amurallado que corona la cima y entre el que se intercalan algunas torres de planta circular. En el interior de este perímetro afloran restos intermitentes de alineaciones, la mayor parte de ellas de estructura cuadrangular. Se adscribe al periodo del Bronce.

No obstante, los hitos patrimoniales más destacables existentes en el Paraje y que, a su vez, constituyen sus inequívocos elementos de identidad son el castillo, origen de la ciudad actual, y la Ermita de la Magdalena. Se trata de un lugar en el que se constata la ocupación humana desde el neolítico. Los restos del castillo son de origen islámico, datando sus orígenes en los siglos X u XI. Debió ser tributario de El Cid, pasando en el siglo XII a los Almorávides, siendo reconquistado en 1233. El traslado de la población al llano fue autorizado por el Rey Jaime I en 1251 a su lugarteniente Ximén Pérez d'Arenós, fundándose la ciudad en 1252. El castillo se dispone de forma escalonada adaptándose a la forma del cerro. La fábrica es de tapial y mampostería al modo de las técnicas de construcción árabes. La Ermita de la Magdalena está excavada en la roca. En el siglo XV (1455) se construyó el pórtico, en 1456 la capilla, y a finales del mismo siglo se llevó a cabo el establo. En 1758 el maestro Vicente Pellicer le dio la configuración actual de ermita hospedería y torre adosada. En uno de sus muros interiores encontramos pinturas murales, que algunos autores fechan en el siglo XIV. El entorno del Castell Vell y el Ermitorio de La Magdalena tiene una importancia muy grande para los castellonenses como espacio de uso público con múltiples funciones: lugar de culto, de esparcimiento, de disfrute paisajístico y de conocimiento del patrimonio cultural. En este sentido, hay que destacar sobre todo el día de la romería de las cañas, en el que una gran multitud se congrega en el lugar y sus alrededores.



INTERÉS VISUAL	3	
HITOS	SI	
PUNTOS DE OBSERVACIÓN	PROXIMIDAD	
VALOR PAISAJÍSTICO	4	

FICHA Nº 63	TIPO DE RECURSO ENTORNO NATURAL	CARÁCTER DE LA PROTECCIÓN PARAJE MUNICIPAL
-------------	------------------------------------	---

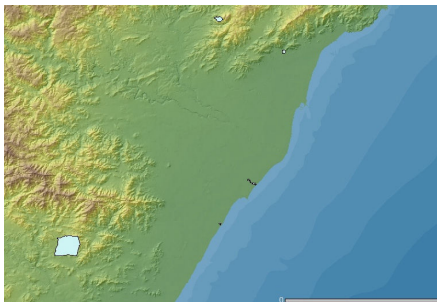
IDENTIFICACIÓN	FOTOGRAFÍAS
CÓDIGO:	
CLOT DE LA MARE DE DEU	
OTRA DENOMINACIÓN:	
MUNICIPIO: BURRIANA	
COMARCA: LA PLANA BAIXA	
PROVINCIA: CASTELLÓN	
LOCALIZACIÓN: PROXIMO A LA COSTA . DESEMBOCADURA RIO SEC DE BETXI.	

DESCRIPCIÓN

El Clot de la Mare de Déu Declarado por Acuerdo del Consell de la Generalitat de fecha 8 de febrero de 2002, el Paraje Natural Municipal Clot de la Mare de Déu, con una superficie de 17,84 ha, se localiza en el término municipal de Burriana en la Provincia de Castellón.

El Clot de la Mare de Déu es un paleocauce que se adscribe al complejo fluvial del río Mijares. Se abastece de agua por la presencia de un manantial de cierta importancia que presenta una vegetación de macrófitos bien conservada con restos de vegetación típica de bosque de ribera, que es aprovechada por la avifauna acuática como zona de descanso.

El Clot de la Mare de Déu posee la vegetación característica de los bosques de ribera con chopos y sauces en los márgenes más exteriores del cauce y carrizos y juncos en contacto con el agua. En la gola, zona de desembocadura del Clot, la vegetación se hace más halófila (salina), apareciendo taraix.

En cuanto a la fauna destaca la presencia de aves acuáticas como el zampullín chico, el avetorillo común, el correlimos y la garcilla buellera entre otros, mientras que del grupo de los reptiles se puede citar la culebra de agua, la culebra bastarda y el galápago europeo.

Todo esto ha originado que este enclave se encuentre incluido en el catálogo de Zonas Húmedas de la Comunidad Valenciana.

El Clot de la Mare de Déu es un área tradicional de esparcimiento de los vecinos de Burriana. En la declaración de este Paraje Natural Municipal se conjugan perfectamente dos aspectos importantísimos y prioritarios de todo espacio natural protegido: la protección de los valores naturales y el uso público de este

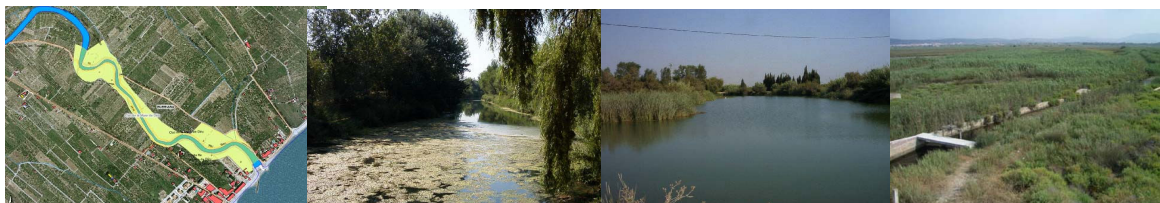

INTERÉS VISUAL	4	
HITOS	NO	
PUNTOS DE OBSERVACIÓN	PROXIMIDAD	
VALOR PAISAJÍSTICO	5	

FICHA Nº 64	TIPO DE RECURSO ENTORNO NATURAL	CARÁCTER DE LA PROTECCIÓN PARAJE MUNICIPAL
-------------	--	---

IDENTIFICACIÓN	FOTOGRAFÍAS
CÓDIGO:	
L'ESTANY	
OTRA DENOMINACIÓN:	
MUNICIPIO: NULES	
COMARCA: LA PLANA BAIXA	
PROVINCIA: CASTELLÓN	
LOCALIZACIÓN: PROXIMO A LA COSTA . ZONA DE MARJAL DE L'ESTANY	

DESCRIPCIÓN

Declarat per Acord del Consell de la Generalitat de data 3 de desembre de 2004, el Paratge Natural Municipal de l'Estany, amb una superfície de 2,74 ha, es troba al terme municipal de Nules, a la província de Castelló.

L'Estany de Nules és una llacuneta litoral formada per la surgència abundant d'aigua subterrània a la marjal, a la qual també van arribar aportacions d'escorrentia superficial en altres temps. Aquest enclavament és un testimoni històric que ha sobreviscut a les transformacions agrícoles i a la urbanització de la costa.

L'Estany de Nules constitueix un refugi excepcional per a les aus, és un important lloc de migracions a l'hivern, i on les aus es poden alimentar, descansar o fins i tot niar. Aquesta llacuna artificialitzada té una estreta franja de vegetació palustre on troben recer fotges, polles d'aigua, cabussets, i altres anàtids que conviuen amb exemplars d'oques, introduïts per fomentar l'atracció a l'avifauna silvestre aquàtica al lloc.

El paratge natural se situa al final del conjunt marjalenc de Nules, un dels més ben conservats en tot el conjunt palustre litoral que prové del rosari de marjals que s'estenen al llarg de la costa castellonenca. Aquesta marjal forma part del Catàleg de zones humides de la Comunitat Valenciana des de l'any 2002 i està inclosa en la Proposta de llocs d'interès comunitari (LIC) de la Xarxa Natura 2000.

Aquesta zona humida és una excel·lent zona d'esbarjo tradicional amb gran aprofitament per part de la població del municipi, i es troba condicionada per a l'ús i el gaudi públic.



INTERÉS VISUAL		4
HITOS	NO	
PUNTOS DE OBSERVACIÓN	PROXIMIDAD	
VALOR PAISAJÍSTICO		5